夕刊
臺灣日日新報
三月十五日

東條首相南京を訪問

國府主席汪氏と會見
共同戰爭完遂方策懇談

東條首相

東條内閣總理大臣兼陸軍大臣は中華民國國民政府汪主席兼行政院院長客年末の來朝に應ふると共に中華民國の米英に對する宣戰に付き親しく敬意を表し且つ共同戰爭完遂の方策に關し國民政府首腦部と隔意なき懇談を遂げ併せて出先諸機關の視察を行ふため去る三月十二日東京發南京を訪問の上、上海に立寄り本十五日歸朝せり

情報局發表（三月十五日午前十一時四十分）

【東京發】東條首相は十二日東京を出發、南京に赴き中華民國政府主席兼行政院長汪精衛氏と會見、昨年末汪氏の來朝に應ふると共に中國の米英に對する宣戰に敬意を表し併せて共同戰爭完遂の方策につき國府首腦部と隔意なき懇談を遂げ十五日歸朝した、右に關し情報局では同日午前十一時四十分左の如く發表した

中國の參戰に敬意
日華國交意義深き交驩

【南京十五日發同盟】東條首相は昨年十二月汪主席訪日に對する答禮並に中國參戰に對し親しく敬意を表し併せて共同戰爭完遂のため汪主席以下國府首腦部と隔意なき懇談を遂げる目的を以て十三日午後一時二十七分…［illegible］

南京に　到着した、首相…［illegible］

參戰に　敬意を表した後

［illegible］

山上の陣地より敵陣をにらむ皇軍勇士　山西前線（報道部）

明るい老開、廢墟河口
佛印、支國境を視る（上）

【ハノイ十一日發同盟】…［illegible］

北部佛印國境

［illegible］

國境防衛線の

［illegible］

老開驛を一歩

［illegible］

河口の町を

［illegible］

英國艦四隻撃沈

【ベルリン十四日發同盟】…［illegible］

戰艦二、巡艦卅七撃沈
伊海空軍の戰果累計
英機十日間に百廿四機喪失

【ローマ十三日發同盟】…［illegible］

獨空軍英本土爆撃

【リスボン十三日發同盟】…［illegible］

佛占領地を米英空軍爆撃

【ベルリン十三日發同盟】…［illegible］

獨軍ハリコフを奪回
赤軍をドネツ對岸に驅逐

【ベルリン十四日發同盟】…［illegible］

ウクライナ寶庫の扉
再びソ聯軍に閉鎖

【ベルリン十四日發同盟】…［illegible］

赤軍の打撃甚大

【ストックホルム十四日發同盟】…［illegible］

獨機、米機を壓倒
チュニジア空中戰
米新鋭機十四機を撃墜

【ベルリン十四日發同盟】…［illegible］

英機、佛西部を爆撃

英機哥典領空侵入

ソ聯機四十六撃墜

獨機ボーヌ港爆撃

米、英領を乘取る

惡天候の北阿戰線依然膠着

【ストックホルム十三日發同盟】…［illegible］

死者六百餘名　カリアリ港爆撃

【ローマ十四日發同盟】…［illegible］

亡命波蘭政權華府移轉通告

【ストックホルム十三日發同盟】…［illegible］

日本軍に脅える濠洲
濠洲外相再び警告發す

【リスボン十四日發同盟】…［illegible］

英、百萬の勞働爭議

【ストックホルム十三日發同盟】…［illegible］

赤軍イラン撤收　米軍代つて進駐

【ローマ十三日發同盟】…［illegible］

東亞經濟懇談會
臺灣委員會總會
二十二日、鐵道ホテルで

［illegible］

山内警務局長上京

人事

［illegible］

決意だ　實行だ　聖戰は續く
オソ
傷の手當はオソが一番！

腦
腦の病、全身神經系統諸症、腦溢血高血壓、頭重、肩凝記憶、思考精力減退小心、恐怖症、癲癇耳鳴、耳鼻病、不眠
定價　一円三十五円　二円五十円
京都伏見　顧成閣
光明丸

主婦之友　四月號
春の婦人子供用お揃ひ服
一つの型紙で五つの型が作れる！
杉野芳子、田中千代兩先生指導
男子用作業服
更生染色獨習法
藥草とお灸療法
新育兒秘訣　齋藤博士
丈夫な學用品作方
榮養辨當作方十種
玄米の炊き方秘訣
肺病療法　桑田多吉
決戰生活法　賀屋藏相
結婚教育　宮城タマヨ
海のお台所部隊座談會
フィリッピン宣撫戰記　ジャングルの煙
石坂洋次郎
南太平洋血戰記
四十五錢・今すぐ書店でお求めを！

完全消化　體位向上に
消化　榮養　劑
ヂアストン錠
東京・日本橋・室町三丁目　三共株式會社

痔疾の手當
内痔核・外痔核・肛門周圍炎
痔瘻・痔出血・裂痔
脱肛・痔瘻
悔を殘さぬ治療
一…寒い今は、痔疾が再發したり增惡したりする率の最も多い時です。同時に手當には最も好都合の時と言はれます
二…卽ち增惡時を狙つて、本劑の如き優れた作用を持つ藥で、徹底的に手當すれば治りが早いからです。よい加減な手當で悔を殘さぬやうご注意下さい。
小松痔退膏

壯絶・ダーウイン爆撃行

悪魔と喰下る敵機
自爆か、炎吹く右舷
涙・片翼で奇蹟の生還

【〇〇基地にて齋藤（信）海軍報道班員】突が白く散飛んでゐる、ここは南方に嘗突のもえる南溟の飛行場である、…その戰鬪機の…「よくぞ歸つてくれた！」その思ひにわれ〳〵は、…記者はいま緊張して立つ、長驅〇〇キロ、月明を利して敵、北濠の首都ポート・ダーウインに殺到、〇〇分にわたる激しい空戰を交へ、被彈により左エンヂンに火を發し辛うじて消火せるも、遂にプロペラを停止したこの愛機剰つさへ右エンヂンは不調若い機長はすでに自爆を決意した、されど途中一發、且つ沈…飛行機…で…中に…最後の一瞬まで不時着を…しながら、片舷飛行により、よく再び〇〇キロの南海を翔破、深更の基地に生還し得たのである、記者もまたその機にあつた、…の人達さへ…をもつて口にする「九死に一生をえた」その體驗に、記者はかつてないショックをうけながら…に死…するきびしい…の一瞬に…ふれえたやうに思ふのだ

往路

〇月〇日、…に暮れ…る西空を背に、〇…隊は基地を飛立つた、本年初のポートダーウイン空襲行である記者搭乘の機は指揮官の操縦する一番機の左に並列する、高度をとるに…ひ…が見え、機は月に向つて…する、滿月だ、ふと記者は昨年五月アリユーシヤン作戰…の夜の滿月を思ひ出した…からしてアリユーシヤンから…まで…はないき、…の作戰…にいまさら…するのだ乘員の一人がアメ玉を手渡す、内地の…ひがプンと…て…機部に行つて…たい…に…をつけてもらふ、これでひとかどの搭乘員姿となつた、記者席の…の…に…しい「…宮大…」が…でゆはへられてゐる、すぐ前の操縦席…T機長が一升ビンをラッパ飲みするお茶だ、…しに…する一番機の…を赤と…で…る…が美しい、それは消えない…だ見上げると南十字星が右肩にかかり、滿月との間にきらめくオリオン座…してゐる、脚下のチモール…はこよとも…かない、機内では…の計器が夜光塗料に…く浮かび上り…では…のやうだ、…は一定の…を持して大空に…を上げて行く、…からず…からず…分がいい、…をもらふ、カステラ二個、プリンに…一つ子供の…だ、突然…の一人が記者の頭を抱へ込み、耳に口をおしつけてどなつた「…路の半分です、…が〇千米ですから酸素マスクをつけて下さい」

その頃、…にマスクをつけてくれ、…を…してくれた、…の…れが…くなつて來た、月の…に…と…が…んだ、見てゐるとそれがいくつもいくつも…するのだ、…ではなかつた、…を通して…める…が飛行機の…方向に流れるやうに…されるのだと…く…がつく

間もなく敵地です、十分前になつたら機銃座につれて行きます、彈着がよく見えるはずです、爆彈は〇〇キロ、〇發、連續投下します

「お願ひします」頭を抱へこみどなり返した、…い大きな…の飛行…を…された、…が…中に來る、…がしらがぶつかるほどにふるへる、高々度に上昇したらしい、ひどい…だ、月が…をかぶつて…が見えなくなつた、…い…片が北海の氷片のやうに流去る「前へ」兵の一人がいふ、酸素マスクをはづして五六歩あると不意に呼吸が苦しくなつた吐き氣と…いめまひが來た、思はず…を…ぎすてる大丈夫ですかと…を…で…かれながら以前の席（操縦席のうしろ）に連れもどされる、〇時〇〇分パーザスト島アオークロイ岬通過、天候快晴、同〇〇分、…が見えた…だ…いミストだ、…だもサーチライトだ（携へた僕のノートはここでメモを終つてゐる）

空戰

チカ〳〵と眼を射るものがある、見下すと、サーチライトの光芒三…、…かに…（さう感じた）…れ…いてゐる、われ〳〵はたうとう捕へられた（後できくと、ここはダーウインの…地區だつた）…月がみえぬ、…に…を…くひしばる、…では…不能だ、…を下げる…い…だ、突込んだ…はすでに…についた、…の…が…する…す…光りするやう…す…照…の上…に…したはずの…な…の…ため…を失つたらしい…がつくと月の位置が左方から右上に…つた「…るのか」…かにも、…はさう思つた、ホッと…がとけると、また月の位置が左に…つた、…のやうな…

…ば止まず」——それがわが…の…であつたことを不…にも記者は…れてゐたのだ、あつ、…と…の上にかかつたのだ、一…、二…、三…に…つて、一つ〳〵…が…上つて來た…上る…のだ「スーッスーッ」と…記者にマスクをき上つて來る…のだ…の中で…いた、再びわが…隊は捕捉された、右方一番機の下部が異様に光つて「夜の舞臺」といふには餘りに凄絶だ、光芒、十七、八基、記者はそこに若干恐怖の色をみた、基地に突入してからこの間二、三分とは出てゐまい、永い、息詰まるやうだ、飛行機の爆音も聞えず、この靜寂さはどうだ！と、赤い曳光彈が吸ひつくやうに飛んで來た、赤だ、紫だ、黄だ、いり亂れてゐる、高角砲彈が炸裂しはじめた、パッパッパッ、暗赤色に群る、わが機はいまだこれに應へない、無視してゐる、グーッと右に傾く、右旋回だ、光芒を…するためらしい、かくてああ三度突入だ、又サーチライトの照射だ、偵察員が傳聲管で叫ぶ聲によつて操縦員の右肩が少し動いたやうだ、目標に向ひ絶好の位置を取らうとするらしい、…の…と…の…ひが…く…に來た、…下だ、…が一つポッと消えた、…中だ（記者にはこれしかわからなかつた、後できくと…路と施設に…したのだつた）何といふあつけなさであらうと…もなく、…をつきぬけて、バリ〳〵、バリ…の音がはじまつた、記者は起上つた、…かが僕の左耳でどなつた、…が大きすぎてヤンキンする

…す、一番…との中間、…りたのみですッ、よしッ、僕にも一役出來たぞ、吸ひつくやうに右後方を睨んだ、もう月も…もない、…な…光が…をさすやうに…ぶ…、…だ、一…だ、…はず…して…

[illegible]

復路

[illegible]

堂々ダーウインに巨彈の雨を降らす我が海鷲の雄姿　山端海軍報道班員撮影（海軍省許可濟第一〇一號）

[illegible]

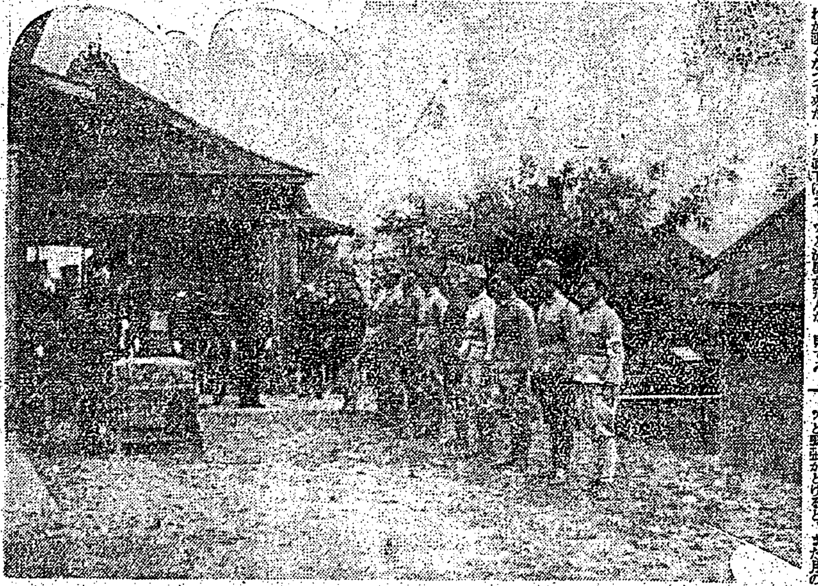
高砂義勇隊歸還勇士に訓示する總督（於大武分室）

あゝ純忠・葉隠れ魂
壯烈線戰に於ける激戰で散華
武勳燦たり小倉軍曹

[illegible]

空の防人へ

[illegible]

看護助手應募者

[illegible]

御老人ありがたう
福引も賑ふ臺北の敬老會

[illegible]

勞務協力會を傘下に
臺北州 產業奉公會生る
決戰勞務へ逞しき發足

[illegible]

鑛山戰士の汗も輝やく
米鬼英鬼擊碎の獻金集る

皇民奉公運動に挺身

[illegible]

さらば思出の學舍
島都國民學校兒童　晴れの卒業式

[illegible]

[illegible]

日大、大阪專門學校
理工科大學に昇格

[illegible]

戰時食は大賑ひ
齋藤長官も舌鼓うつ

[illegible]

一週替り交互上映
映畫興行新體制本極り

[illegible]

熱地農技員試驗
志願者は三百名

[illegible]

大阪專門學校
本學 日大
◎法學科・商學科（第一部・第二部）
◎理工學科（第一部晝間授業）
・數學科・理化學科・機械科・應用化學科・採鑛科
◎理學科（第二部夜間授業）
・數學科・物理科・化學科
布施市（大阪市外關急沿線長瀬）

今日の番組

[illegible]

後三國志 (47)
（出師の卷）
吉川英治作　矢野橋村畫

一番生（三）

[illegible]

癲癇（ヒキツケ）の病
再發防止法
[illegible]

結核患者に快報！
努力三十年・遂に完成す
結核藥　星製藥株式會社
[illegible]

臺灣日日新報 本日夕刊共六頁

紅梅咲く迎賓館に 兩巨頭歷史的會見

終始和か、印象的光景

【南京十五日發同盟】東條總理が東亞史上かつてなき偉大なる足跡を首都南京に印した三月十三日、國家の慶光を浴る江南の空は……

日華共同コムミユニケ發表

【南京十五日發同盟】東條首相の來華に際し日本大使館情報部、國民政府宣傳部共同發表（十五日正午）

東條内閣總理大臣は十三日南京に汪主席を訪問、主席昨年末の訪日に酬いると共に中國の參戰に敬意を表し、併せて對米英共同戰爭完遂に關し……十五日南京を……

參戰に深甚の敬意

歡迎宴席上 東條首相感謝披瀝

【南京十五日發同盟】汪主席歡迎宴における東條首相挨拶左の如し

今回私が貴國を訪問いたしましたのは……

米英 ……

貴國 ……

定期敍位

【東京電話】既報の外 元文相 從二位 松浦鎭次郎 を正二位に敍せられた外、文武官……

宮内辭令

【東京電話】宮内……

日華の提携强化

聖戰完遂へ固き結合

【東京電話】決戰下第二年に入つた……

日華共同作戰 ……

日華國交史上 ……

崇高の道義、日華結合

全東亞の決戰態勢完璧

【東京電話】東條首相の中華民國訪問は……

正式に訪問し ……

南京に還都 ……

現職の首相 ……

國民政府 ……

同生共死の方針推進

東條首相の歡迎宴 汪主席衷心感激

【南京十五日發同盟】東條首相の歡迎宴における汪主席の挨拶左の如し

東條總理大臣閣下には……

お訪 ……

團結 ……

首相寄附

中國社會事業 難民救濟費に

【南京十五日發同盟】東條首相は國民政府に金一封を……

重慶深刻な衝擊

【南京十五日發同盟】東條首相の……

誠意と誠意の日華

牢固たる同生共死

福岡に歸着 東條首相談

【福岡發】東條首相は十五日無事大任を果して福岡着……

帝國の誠意ある態度に ……

在支皇軍將兵が ……

宣戰を契機 ……

蟄伏 ……

褚外交部長を 芳澤大使訪問

【南京十五日發同盟】南京訪問の……

定例閣議一日繰下

【東京電話】政府は都合により十六日の定例閣議を一日繰下げ十七日首相官邸において開催する

空母など卌二隻沈沒

米海軍損害の一部發表

【ブエノスアイレス十四日發同盟】……

△サボ島沖海戰（八月八日、九日）

△東部ソロモン群島沖海戰（八月二十三日、二十五日兩日に亙る）

△エスペランス岬沖海戰（十月十一、十二兩日に亙る夜間海戰）

△サンタ・クルス島沖海戰（十月二十六日の海空戰）

△ガダルカナル島沖海戰（十一月十三日乃至十五日に亙る海空戰）

△ルンガ岬沖海戰（十一月三十日乃至十二月一日夜間海戰）

馬脚露呈の米發表

欺瞞宣傳世界の笑もの

【東京電話】第一次ソロモン海戰以來レンネル島沖海戰まで……

重巡 ……

破綻 ……

嚴然 ……

北風

……

けふの官報

……

法院異動發令（十五日發令）

……

ぜんそくの苦しみを救へ！
ひろ 喘息藥
頓服で効く！
全國藥店に有り

「ニキビ・ソバカスの專門藥」ハクリ
……

現地報告 三月號
定價三十八錢
文藝春秋社
國本農家創設と滿洲開拓 杉野忠夫
滿洲開拓農業の諸問題 座談會
特輯 滿洲皇國農村の建設
ある開拓醫の手記 日戸修一
東寧農業報國隊長報告書 小林基視
母村より開拓地分村へ
開拓地と行政……日下部清人
開拓者の精神……富永良男
青少年義勇軍の訓練 河原正男
「北の護り」備へたり 前田記者
滿洲開拓團（寫眞と文） 高島祥光
うちてしやまむ（短歌）……安藤彥三郎
ガ島作戰の新展開 佐々木克巳
太陽の倫理 吉村貞司

大法輪 三月號
特輯（その三） 大東亞圈の宗教事情
原始佛教の國ネパール……金山正好
印度の文化と宗教……木村日紀
支那の俗間信仰……後藤朝太郎
ミンダナオ島とモロ族……澤田謙
安南の佛教と祭祀……金永鍵
セイロンの佛跡……水野弘元
印度の佛教……山本智教
蒙古人と五台山……神島祐光
印度支那半島の宗教概觀……久野芳隆
臨濟錄提唱 [illegible]
生活禪談 澤木興道
新釋・西遊記……雲山閣道人
安南宣撫の阿倍仲麻呂……[illegible]
定價五〇錢（〒三） 半年・三圓 一年・六圓
大法輪閣

中央公論社新刊
日本農業の基礎構造 栗原百壽著
濠洲の自然と社會 太平洋協會編
日本文化の構想と現實 三枝博音編
滿洲國の私たち 滿洲國協和會選編
周防大島方言集 原安雄編
重版出來
人間の復活 前後篇
老妓抄 岡本かの子著

撃ちてし止まん
わが兵隊の生命をかけた作戰小說陣
……
海戰の精神 一・五〇
祖國を護る人々 二・〇〇
日本の方向 一・五〇
北洋 二・〇〇
六藝社

社説

皇民奉公運動 頗る好評
その眞因を究め今後に資せ

一

今回の皇民奉公運動が、この八十一議會にも評判好く、政府委員として出席中の森部總務長官をして感激させたといふ事實は、本島の官民に取り洵に愉快ましい吉報の一つである。

二

三

石炭の増産態勢
十八年度補償金等決定

産業・勤勞新體制
「臺灣産業奉公會」結成

一、組織

二、事業

三、經費

産業奉公會設立
森部總務局長談

臺灣石油專賣法令
七月一日から實施

「戰爭完勝へ」凝集
愼重期す 督府新年度豫算【上】

昭和十八年度の臺灣總督府豫算は…

前年度比較増加額

一、特別會計

二、米管特別

三、官設鐵道用品資金特別會計

歳出經常部

歳出臨時部

支那事變勃發後に於ける豫算額調

南方比喩抄

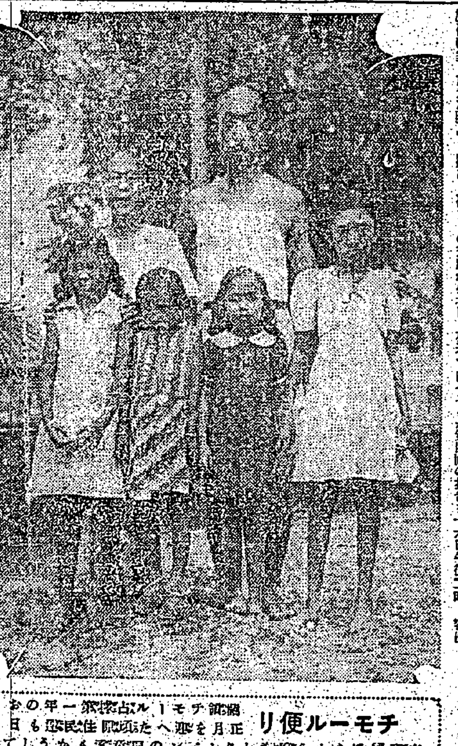

モチールー便り 正月を迎へた原住民の子供達

轉廢業問題の具體對策練る

證券實物市場の設置案

アルミ電線の講習會開催

農林業團體統合問題の折衝

臺灣鐵釘製造會社創立總會

丙種の嘆き

一元配給體制
洋服生地配給組合結成

一、組合の構成

二、資格査定方法

商況(十五日)

兜町後場況

東京短期後場

東京長期後場

大阪短期後場

島内株仲値表

建築科講義錄 土木科講義錄

貯蓄は 銃後の 彈丸!!

第一生命保險相互會社 東京・日比谷

竹内中佐招き 時局講話聽く

五分搗の御飯に 慰問袋に是非… 味付やたらの ごま鹽

心臓や胸を 芯から丈夫にする

動物精臓薬は、昔から種々の病に賞用されて居ります。中でも特に大病や救急護身に珍重される、麝香、犀角、熊膽、牛黄、眞珠、等數種の特種動物精臓を配伍したのが、心臓と肺、胃の強化薬「救心」です。

動悸と息切れ、寒さを取去る

特種動物精臓薬 救心

救心のキキメある症状
心臓の病で苦しむ人
肺臓や腸のよくない人
胃弱で食慾の進まぬ人
心臓弱く動悸や息切の人
肺が弱く熱やセキの出る人
盗汗で夜分ね苦しい人
神經痛で手足の痛む人
心臓脚氣で苦しむ人

(進呈) 目下、「心臓の手當と食養生」の本を一册、無代進呈中ですから(ハガキで下記本舗へお申込み下さい)

東京市京橋區西八丁堀二丁目 救心本舗

朝夕一粒ヅツ

勝つためだ!
電球を選んで電力を有效に
トウ
プリンラリト
25. 30. 40. 60 ワット

頭痛 かぜ・ねつに
貴命製薬の ネツサル
東京府三タカ町 貴命製薬株式會社

婦人疾患に…… 一週一球療法!
試藥進呈
惠乃玉

ライオン 歯磨
ムシ歯 撲滅 能率増進
丈夫な體で 御國に奉公

南方人文、資源科學　兩研究所を新設

臺北帝大　熱帶綜合研究所揃ふ

【東京電話】南方文化建設に寄與する[illegible]臺北帝大に新設される南方人文研究所並に南方資源科學研究所の官制が十五日の官報で公布され、既に發足の運びとなつた[illegible]

[illegible]

家畜　[illegible]

四季を通じ連續鍛錬

文部省・學徒訓練の新要項指示

【東京電話】今冬一般國民の訓練[illegible]

[illegible]

雲南前線で敵と對峙する我が勇士　【陸軍省檢閲濟】

長期戰は頑張り戰

苦難を忍び拔いた者が最後の勝者

菊池海軍中佐　島民の奮起を促す

連續する決戰

[illegible]

牛歳　[illegible]

陣營　[illegible]

東洋　[illegible]

日本　[illegible]

戰爭　[illegible]

基地　[illegible]

危險　[illegible]

重大　[illegible]

銃後　[illegible]

發達　[illegible]

戰鬪　[illegible]

結局　[illegible]

臺北消防署新設成る

島都の重要性加重に對處

[illegible]

島都警防の完璧期す

齋藤臺北州警察部長談

[illegible]

機運　[illegible]

平時　[illegible]

重要　[illegible]

けふ一齊に辭令交付

[illegible]

府水產試驗所　研究業績發表會

きのふ基隆水產館で開かる

[illegible]

民防課を積極化

けふ基隆水陸署で座談會

[illegible]

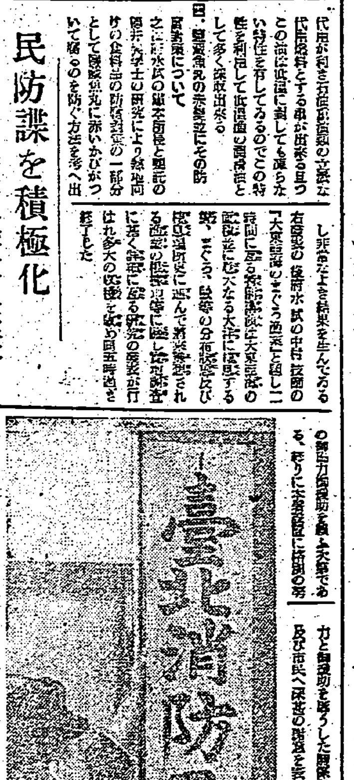

本町詰所に新看板

[illegible]

解消する臺北消防組

[illegible]

懷かし・靖國の父よ　小さな胸は高鳴る

遺兒へ、對面の日迫る

[illegible]

拓南工業戰士　第二回入所式

[illegible]

海南海軍特務部で傭人募集

[illegible]

トランクの受渡

[illegible]

竹內中佐招き時局講話聽く

[illegible]

懸賞論文募集

[illegible]

前年度比較增加額

一、特別會計　二、米管特別

[illegible]

支部事變勃發後に於ける豫算額調

[illegible]

ラジオ

第一放送

◇六・五六　[illegible]
◇七・〇〇　[illegible]
◇七・三〇　[illegible]
◇八・〇〇　[illegible]
◇九・〇〇　[illegible]
◇一〇・〇〇　[illegible]
◇一一・〇〇　[illegible]
◇一一・二〇　[illegible]
◇一二・〇〇　[illegible]
◇一・〇〇　[illegible]
◇二・〇〇　[illegible]
◇四・〇〇　[illegible]

第二放送

◇五・五〇　[illegible]
◇六・〇〇　[illegible]
◇九・〇〇　[illegible]

心臓　喘息治療に　ベルカ　◎精力體力弱き人◎動悸息切ある人◎結核肋膜熱の人◎　福山市　心力本舗

產めよ子寶　國の爲家の爲　淺井園

ダンタンは風の妙藥　發賣元　東京市小石川區　大木合名會社

水性　油性　カセイン　ガンマー　庄倉俊郎商店

五分搗の御飯に慰問袋に是非・・・　味の付いた　ごま鹽

女子事務員　タイピスト募集　石油協會臺北事務所

銃後の彈丸!!　命保險相互會社

心臓病で息切れのする人　手足の痛む人　教心本舖

健民住宅　月掛新組募集　臺灣住宅無盡株式會社

技術社員募集　國際電氣通信株式會社　講習所臺北支所

洋服地販賣　逢坂商行

外科　皮膚科　泌尿器科　一番ケ瀨醫院

齒科　澁谷齒科醫院

齒科　矢野齒科醫院

內科　小兒科　四方醫院

九一四　內服新藥

旭國民學校同窓會員に告ぐ　來る三月十八日（木）午後二時より母校に於て戰歿會員の慰靈祭を嚴修するにつき多數會員諸君の來會を希望す　臺北市旭國民學校同窓會

電力消費規正解除に就き謹告　昭和十八年三月十六日　臺灣電力株式會社

御會葬御禮　淡水國民學校　同保護者會　同同窓會

石灰　電機　修理　ミシン　刀劍　メガネ　職帽　柳行李　玄米　京染　陸上　引越　レコード　中古カメラ　印盤　犬猫　荷造　貸家　アザ　福迫　產婆　女店員　女子　給仕　子弟　女子　タイピスト　女子　寫眞　炊事　石堂

擧州・國語新竹州建設

實踐を通して教化

溪西國語婦人會結成

北村チヨさん

【新竹電話】新竹州では皇紀の通り本年が丁度……[illegible]

原住民……[illegible]

國語普……[illegible]

再出發……[illegible]

熱と愛……[illegible]

徹底的……[illegible]

南方開拓尖兵巣立つ

高雄南方商士錬成所修了式

【高雄電話】大東亜戰爭の進展に……[illegible]

臣道の職域實踐圖る

彰化郡農業青年錬成會

【彰化電話】……[illegible]

優秀青年を銓衡

臺南州志願兵志願者學科試驗

【臺中電話】臺中州に於ける第二……[illegible]

嘉義市參事會

【嘉義電話】嘉義市では十五日午……[illegible]

「私達も御臺所で臨戰」

全員据置貯金勵行

日婦新竹州支部の新年度計畫

【新竹電話】大日本婦人會新竹支部では昨年結成以來……[illegible]

大埔青年團査閲

亞麻　北海道平均收量の二倍

臺中州綜合品評會表彰授與式

【臺中電話】臺中州綜合品評會……[illegible]

蠶絲界に貢獻

辻田技師、農學博士となる

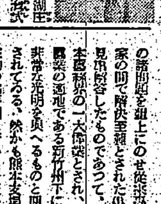

【大湖電話】新竹州大湖郡大湖庄……[illegible]

腕に物言はせん

ジャカルタの弓術大會

ジャカルタの……[illegible]

增産へ婦女子動員

湖山郡……[illegible]

臺陽礦業礦山機械工養成所修了式

桃園農校生の美擧

日婦桃園郡支會の硬貨回收好成績

何にが仙水　迷信を打破せよ

苗栗街の不法宿屋を鐵槌

【大湖電話】新竹州大湖郡……[illegible]

新竹州畜産會設立總會

宜蘭洋裁講習生白衣勇士慰問

定地沖合兩漁場を調査　花蓮港廳水產會

改良和牛飼養管理競技會

新竹州　新竹郡　竹南郡　桃園郡

……[illegible]

打たう米鬼英鬼

我らの敵米英の鬼を取つて北京東嶽寺の打鬼祭……[illegible]

赤誠の獻金

軍司令部（廿五）

國防獻金……[illegible]

恤兵獻金……[illegible]

海軍武官府（廿五）

國防獻金……[illegible]

建艦獻金……[illegible]

恤兵獻金……[illegible]

馬公警備府取扱（國防獻金）……[illegible]

獻品……[illegible]

……[illegible]

大いなる祭

(88)

中野實作　三芳悌吉畫

同志の歌（七）

「あのまゝにしておくつもりなんだね」

「待つておくれよ。あたしにも考へがあるんだから」

「落へつて」

「白蘭さん。それはさうと、何時までもあの荷物を」

「いつまでも、嚥やほかの連中に默つてるわけにも行きませんぜ」

「つみ隠しますよ」

「……」

「とに角、陳先生の方はもう一つよく調べて手廻しをしますから」

「あたしにだつて、それくらゐの思案はあつてよ」

「いいえ、そうなんだ。あんたはさう思つてるんだわ」

「生かしておかないと云つても」

「あたしは生かしておかない」

「だつて」

「無線の機械が故障で、うまく通信がとれないんですよ」

「故障れ」

「故障なら、仕方がござんせんが」

「それがどうしたといふの」

「どうしたもかうしたもありませんや」

「張さん、あんた、あたしを殺かすつもり？」

「殺すなんて、そんな」

……[illegible]

國民學校長 奥村喜和男著　尊皇攘夷の血戰　旺文社

貸借對照表　昭和十八年二月末日　關西興業株式會社

第十五回貸借對照表　新竹殖産株式會社

今日の映畫　大世界館　台湾劇場　芳乃館　明芳　城南映劇　萬華劇場　第一世界館　臺北國際館　基隆の映畫　基隆劇場　中央劇場

撃ちてし止まむ　レデイス洋裁學院　校名「レデイス」改名・懸賞募集　東京市赤坂區青山南町一ノ八

東京寫眞學校

早稻田大學　早稻田工手學校

中野高等無線電信學校

病毒で困る人へ　私の治療藥を教へます

特許及商標　出願及鑑定等　鈴江特許事務所　辨理士 鈴江近太郎

ニキビが取れて色白くなる

色白専用

全快者の發表　專門藥　中風藥　胃腸劑　治淋劑　驅毒劑　臺灣

デンキを大切に！　マツダランプ　東京芝浦電氣株式會社